



АГЕНТСТВО ПО ДЕЛАМ ГРАЖДАНСКОЙ ОБОРОНЫ,
ЗАЩИТЫ ОТ ЧРЕЗВЫЧАЙНЫХ СИТУАЦИЙ
И ПОЖАРНОЙ БЕЗОПАСНОСТИ САХАЛИНСКОЙ ОБЛАСТИ

ПРИКАЗ

от 11.11.2025 № 96

г. Южно-Сахалинск

**О реализации Положения о вещевом обеспечении работников
областного казённого учреждения «Пожарно-спасательная служба
Сахалинской области»**

В соответствии с Порядком материально-технического обеспечения областного казенного учреждения «Пожарно-спасательная служба Сахалинской области», утвержденного постановлением Правительства Сахалинской области от 16 мая 2025 г. № 199 «О материально-техническом обеспечении областного казённого учреждения «Пожарно-спасательная служба Сахалинской области», **п р и к а з ы в а ю:**

1. Утвердить:

1.1. Правила ношения форменной одежды работниками областного казённого учреждения «Пожарно-спасательная служба Сахалинской области» и порядок перехода на ношение зимней (летней) форменной одежды (приложение № 1).

1.2. Описание форменной одежды работников областного казённого учреждения «Пожарно-спасательная служба Сахалинской области» (приложение № 2).

1.3. Форму личной карточки учета выдачи работнику предметов вещевого имущества (приложение № 3).

2. Признать утратившим силу приказ агентства по делам гражданской обороны, чрезвычайным ситуациям и пожарной безопасности Сахалинской области от 29.04.2020 № 87 «О реализации Положения о вещевом обеспечении работников противопожарной службы Сахалинской области».

3. Приказ довести до работников областного казённого учреждения «Пожарно-спасательная служба Сахалинской области».

4. Контроль за исполнением настоящего приказа возложить на руководителя областного казённого учреждения «Пожарно-спасательная служба Сахалинской области» Капустюка М.А.

Руководитель агентства по
делам гражданской обороны,
защиты от чрезвычайных
ситуаций и пожарной
безопасности Сахалинской
области

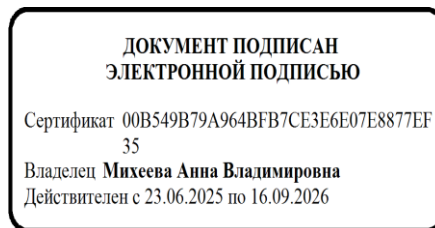

А.В.Михеева

ПРИЛОЖЕНИЕ № 1

к приказу агентства по делам
гражданской обороны, защиты от
чрезвычайных ситуаций и
пожарной безопасности
Сахалинской области
от _____ № _____

ПРАВИЛА

ношения зимней (летней) форменной одежды работниками областного казённого учреждения «Пожарно-спасательная служба Сахалинской области» и порядок перехода на ношение зимней (летней) форменной одежды

I. Основные положения

1.1. Форменная одежда носится работниками областного казённого учреждения «Пожарно-спасательная служба Сахалинской области» (далее – работники) в период выполнения ими трудовых обязанностей в областном казённом учреждении «Пожарно-спасательная служба Сахалинской области» (далее – ОКУ «ПСС Сахалинской области»).

1.2. При тушении пожаров (ликвидации последствий чрезвычайных ситуаций и происшествий, проведении занятий по профессиональной подготовке вне учебных помещений) предусматривается ношение работниками специальной защитной одежды и обуви совместно с предметами форменной одежды.

1.3. Работники, направленные на обучение в образовательные учреждения, носят форменную одежду, выданную им в ОКУ «ПСС Сахалинской области», которую они носили до направления на обучение.

1.4. При проведении хозяйственных и ремонтных работ в качестве рабочей одежды допускается использовать предметы форменной одежды, выслужившие установленные сроки носки, но годные к дальнейшему использованию.

1.5. Работникам запрещается:

ношение предметов форменной одежды, нарукавных и нагрудных знаков неустановленных образцов;

ношение загрязненных или поврежденных предметов форменной одежды;

смешение предметов форменной одежды с гражданской одеждой.

1.6. Ношение форменной одежды гражданами, уволенными из ОКУ «ПСС Сахалинской области», не предусмотрено.

1.7. Ношение зимней (летней) форменной одежды работниками устанавливается по сезону.

Распоряжение о переходе на ношение зимней (летней) форменной одежды работниками отдается руководителем ОКУ «ПСС Сахалинской области» по согласованию с руководителем агентства по делам гражданской обороны, защиты от чрезвычайных ситуаций и пожарной безопасности Сахалинской области. Время перехода на ношение зимней (летней) форменной одежды совмещается с переходом на ношение зимней (летней) одежды Главного управления МЧС России по Сахалинской области.

При переходе на ношение зимней (летней) форменной одежды руководители подразделений ОКУ «ПСС Сахалинской области» проводят осмотр внешнего вида подчинённых работников на предмет состояния предметов форменной одежды.

II. Особенности ношения предметов форменной одежды работниками аппарата учреждения

2.1. Предметы форменной одежды носят застегнутыми на имеющиеся молнию (все пуговицы или кнопки). Куртку костюма летнего носят с расстегнутой на уровне кокетки молнией (верхней части нагрудных карманов).

2.2. Предметы форменной одежды носят исправными, чистыми и отутюженными. Брюки костюма летнего должны иметь продольные заглаженные складки на передних и задних половинках брюк.

2.3. Ботинки с высоким берцем должны быть аккуратно зашнурованы, при наличии молнии, застегнуты на молнию.

2.4. Носки носят черного цвета.

2.5. Куртку костюма летнего носят поверх брюк.

2.6. Разрешается ношение куртки зимней с расстегнутой верхней пуговицей (кнопкой), молнией до уровня кокетки.

2.7. Куртку костюма зимнего при ненастной погоде носят с надетым капюшоном и с застегнутым воротником.

2.8. Куртку демисезонную при ненастной погоде носят с надетым капюшоном и с застегнутым воротником.

2.9. Разрешается ношение свитера (джерпер) или кофты флисовой на молнии с гражданскими брюками.

2.10. Ношение предметов выданной форменной одежды осуществляется до ее фактического износа.

2.11. Работники носят специальную одежду с символикой ОКУ «ПСС Сахалинской области»:

эмблема на летнем (зимнем) головном уборе;

нарукавный знак на правом и левом рукаве, эмблема на левом нагрудном кармане куртки (костюм летний и зимний темно-синего цвета,

куртка демисезонная, свитер (джерпер) или кофта флисовая) и нагрудные нашивки;

на клапанах нагрудных карманов курток костюмов летних и зимних, курток демисезонных, свитерах (джерперах) или кофтах флисовых располагаются нагрудные нашивки с надписями, отображающими фамилию, инициалы работника и его должность;

на левой стороне груди, над верхним клапаном нагрудного кармана куртки костюма летнего размещаются ленты орденов и медалей на планках горизонтально в ряд от центра груди к ее краю в порядке, установленном ведомственными актами МЧС России. В ряду не должно быть более четырех лент. Ленты, не уместяющиеся в один ряд, переносятся во второй, третий и четвертый ряды. Высота планки с лентами орденов и медалей - 8 мм.

III. Особенности ношения предметов форменной одежды работниками обособленных структурных подразделений

3.1. Предметы форменной одежды носят застегнутыми на имеющиеся молнию (все пуговицы или кнопки). Воротник-стойка с патой, застёгивается на контактную ленту в двух положениях. Начальниками и заместителями начальников обособленных структурных подразделений допускается ношение костюма летнего с отложным воротником, при этом куртку костюма летнего носят с расстегнутой на уровне кокетки молнией (верхней части нагрудных карманов).

3.2. Предметы форменной одежды носят исправными, чистыми и отутюженными. Брюки костюма летнего должны иметь продольные заглаженные складки на передних и задних половинках брюк.

3.3. Ботинки с высоким берцем должны быть аккуратно зашнурованы, при наличии молнии, застегнуты на молнию.

3.4. Носки носят черного цвета.

3.5. Куртку костюма летнего носят поверх брюк.

3.6. Разрешается ношение куртки зимней с расстегнутой верхней пуговицей (кнопкой), молнией до уровня кокетки.

3.7. Куртку костюма зимнего при ненастной погоде носят с надетым кашушоном и с застегнутым воротником.

3.8. Разрешается ношение предметов ранее выданной форменной одежды до истечения сроков носки.

3.9. Бельё термостойкое зимнее (летнее) носится по сезону, под форменной одеждой. Допускается ношение белья термостойкого летнего с зимней форменной одеждой.

3.10. Работники носят специальную одежду с символикой ОКУ «ПСС Сахалинской области»:

эмблема на летнем (зимнем) головном уборе;

нарукавный знак на правом и левом рукаве, эмблема на левом нагрудном кармане куртки (костюм летний и зимний темно-синего цвета) и нагрудные нашивки;

на клапанах нагрудных карманов курток костюмов летних и зимних располагаются нагрудные нашивки с надписями, отображающими фамилию, инициалы работника и его должность;

на левой стороне груди, над верхним клапаном нагрудного кармана куртки костюма летнего размещаются ленты орденов и медалей на планках горизонтально в ряд от центра груди к ее краю в порядке, установленном ведомственными актами МЧС России. В ряду не должно быть более четырех лент. Ленты, не уместяющиеся в один ряд, переносятся во второй, третий и четвертый ряды. Высота планки с лентами орденов и медалей - 8 мм.

к приказу агентства по делам
гражданской обороны, защиты от
чрезвычайных ситуаций и
пожарной безопасности
Сахалинской области
от _____ № _____

ОПИСАНИЕ

форменной одежды работников
ОКУ «ПСС Сахалинской области»

1. Головные уборы.

1.1. Головной убор летний темно-синего цвета представляет собой кепи трапецевидной формы (или бейсболку) с эмблемой, расположенной на центральной части над козырьком.

1.2. Головной убор зимний черного цвета представляет собой шапку вязанную трикотажную из двойного трикотажного полотна или с подкладкой с расположенной по центру шапки эмблемой.

1.3. Эмблема на головной убор летний (зимний) диаметром 55 мм, темно-синего цвета с синей окантовкой. В центре эмблемы расположена золотистая пожарная каска на перекрещенных золотистых пожарных топорах, топориками вниз. Каска с перекрещенными пожарными топорами окаймлена окантовкой красного цвета. В нижней части эмблемы между синей и красной окантовкой расположены две золотистые ветви, скрещенные у основания, с левой стороны – лавровая, с правой стороны – дубовая.

Места размещения эмблемы на головном уборе летнем (зимнем) представлены на рисунке 1



Рис. 1

2. Футболка хлопчатобумажная темно-синего цвета.

2.1. Футболка хлопчатобумажная темно-синего цвета представляет собой футболку свободной формы с короткими рукавами, изготовленную из трикотажного полотна.

2.2. Применение логотипов на футболке хлопчатобумажной темно-синего цвета не допускается.

3. Куртки костюма летнего темно-синего цвета (костюма зимнего темно-синего цвета) начальников обособленных структурных подразделений и их заместителей, куртки демисезонные работников аппарата учреждения.

3.1. Куртка костюма летнего темно-синего цвета работников аппарата учреждения, начальников обособленных структурных подразделений и их заместителей представляет собой куртку с отложным воротником, центральной застежкой на тесьму – «молнию» и обметанную петлю, и пуговицу на поясе.

3.2. Куртка костюма зимнего темно-синего цвета работников аппарата учреждения, начальников обособленных структурных подразделений и их заместителей представляет собой куртку на утепленной подкладке (3 слоя утеплителя), с отложным утепленным воротником, со съемным меховым воротником, с отстегивающимся капюшоном, с центральной бортовой застежкой на двухзамковую «молнию», закрытой ветрозащитным клапаном, застегивающимся на кнопки, с планкой под молнию (для предотвращения соприкосновения шеи и подбородка с тесьмой-«молнией»), с кулиской по линии талии, в которую продернут эластичный шнур, снабженный двухшнурным фиксатором.

3.3. Куртка демисезонная работников аппарата учреждения представляет собой куртку на утепленной подкладке (1 слой утеплителя), с несъемным капюшоном, с центральной бортовой застежкой на двухзамковую «молнию», закрытой ветрозащитным клапаном, застегивающимся на кнопки, с планкой под молнию (для предотвращения соприкосновения шеи и подбородка с тесьмой-«молнией»), с кулиской по линии талии, в которую продернут эластичный шнур, снабженный двухшнурным фиксатором.

3.4. Размещение нарукавных знаков, эмблем и контактных лент для крепления нашивок на куртке костюма летнего темно-синего цвета (костюма зимнего темно-синего цвета) работников аппарата учреждения, начальников обособленных структурных подразделений и их заместителей, куртке демисезонной работников аппарата учреждения.

3.4.1. На левом рукаве куртки костюма летнего темно-синего цвета (костюма зимнего темно-синего цвета) работников аппарата учреждения, начальников обособленных структурных подразделений и их заместителей, куртки демисезонной работников аппарата учреждения настроен нарукавный знак, представляющий собой прямоугольный щит (высота 100 мм, ширина 85 мм) темно-синего цвета с красной окантовкой. В центре щита расположены: сверху цвета флага Российской Федерации, под триколором расположена золотистая пожарная каска на перекрещенных золотистых пожарных топорах, топориками вниз. Под каской

гирлянда из перекрещенных у основания золотистых ветвей: лавровых (с левой стороны) и дубовых (с правой стороны). Вся композиция отделена от остальной части щита полосой красного цвета. Нарукавный знак располагается на расстоянии 80 мм от шва втачивания рукава.

На правом рукаве куртки костюма летнего темно-синего цвета (костюма зимнего темно-синего цвета) работников аппарата учреждения, начальников обособленных структурных подразделений и их заместителей, куртки демисезонной работников аппарата учреждения настроен нарукавный знак, представляющий прямоугольный щит (высота 100 мм, ширина 85 мм) темно-синего цвета с красной окантовкой (далее – внешняя окантовка). В центре щита расположен герб Сахалинской области в золотистом обрамлении на фоне красного поля с углами голубого цвета. На углах расположены эмблемы пожарной охраны - золотистая пожарная каска на перекрещенных золотистых пожарных топорах, топорищами к красному полю. Вся композиция отделена от остальной части щита окантовкой красного цвета (далее – внутренняя окантовка). Между внешней и внутренней окантовками нанесена заглавными буквами в две строки надпись: в верхней части нарукавного знака «Пожарно-спасательная служба», в нижней части нарукавного знака «Сахалинская область». Нарукавный знак располагается на расстоянии 80 мм от шва втачивания рукава.

Образцы и места размещения нарукавных знаков на куртке костюма летнего темно-синего цвета (костюма зимнего темно-синего цвета) работников аппарата учреждения, начальников обособленных структурных подразделений и их заместителей, куртке демисезонной работников аппарата учреждения представлены на рисунке 2.

Рис. 2



Нарукавный знак на левом рукаве



Нарукавный знак на левом рукаве



3.4.2. На клапан левого и правого нагрудных карманов куртки костюма летнего темно-синего цвета (костюма зимнего темно-синего цвета) работников аппарата учреждения, начальников обособленных структурных подразделений и их заместителей настроена контактная лента, размером 120 на 30 мм, для крепления нагрудных нашивок.

Нашивки темно-синего цвета размером 120 x 30 мм нашиваются на контактную ленту, окантованную по периметру полосой красного цвета. Внутри нашивки шрифтом «ARIAL BLACK» заглавными буквами размещается надпись желтого цвета. Высота букв – 15 мм, толщина – 2 мм.

Две нашивки размещаются на одной горизонтали:

- над правым накладным карманом – с указанием занимаемой должности работника, например, «ИНЖЕНЕР» или «НАЧАЛЬНИК ОТРЯДА»;

- над левым накладным карманом – с указанием фамилии и инициалов работника, например, «МЕДВЕДЕВ Р.О.».

Допускается изменять высоту букв при условии написания названия должности в две строки, а также при невозможности написать фамилию и инициалы работника в одну строку.

На куртке демисезонной работников аппарата учреждения, на верхней линии нарукавных знаков, размещается одна нашивка с левой стороны с указанием фамилии и инициалов работника, например, «МЕДВЕДЕВ Р.О.».

Места размещения нагрудных нашивок и планок с лентами орденов и медалей на куртке костюма летнего темно-синего цвета (костюма зимнего темно-синего цвета) работников аппарата учреждения, начальников обособленных структурных подразделений и их заместителей представлены на рисунке 3.

Рис. 3

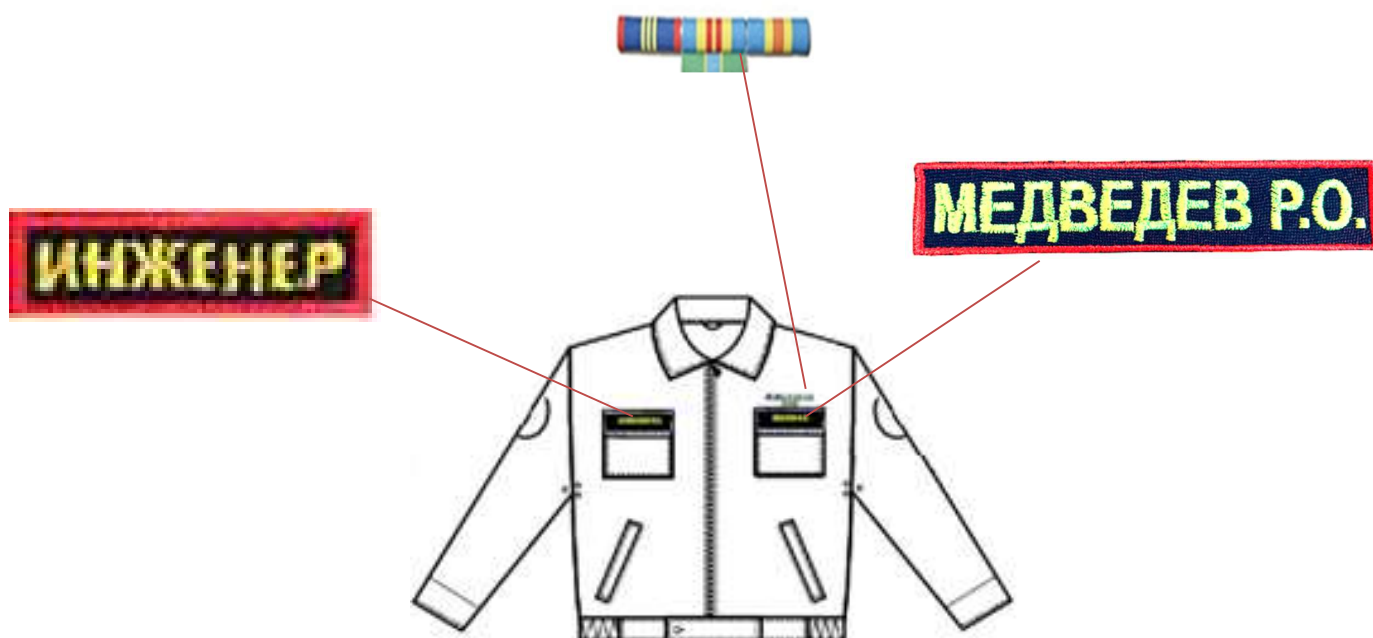

3.4.3. На левом нагрудном кармане куртки костюма летнего темно-синего цвета (костюма зимнего темно-синего цвета) начальников обособленных структурных подразделений и их заместителей, дополнительно, на 20 мм ниже контактной ленты настроена круглая эмблема подразделения пожарно-спасательной службы Сахалинской области, представляющая собой круг синего цвета диаметром 80 мм, с окантовкой красного цвета, внутри которого расположено внутреннее кольцо красного цвета диаметром 55 мм. В центре внутреннего кольца расположен герб соответствующего муниципального образования. Вокруг внутреннего кольца

располагается наименование обособленного структурного подразделения, выполненное золотистыми заглавными буквами.

Образец и место размещения эмблемы на куртке костюма летнего темно-синего цвета (костюма зимнего темно-синего цвета) начальников обособленных структурных подразделений и их заместителей представлены на рисунке 4.

Рис. 4

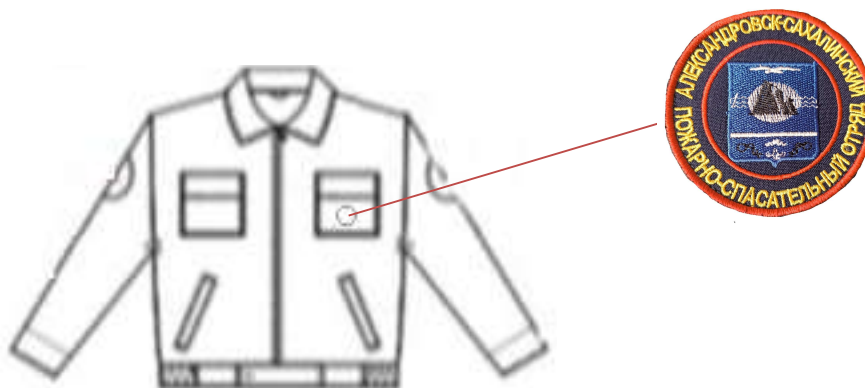

Эмблема подразделения пожарно-спасательной службы



4. Куртки костюмов летнего темно-синего цвета (костюма зимнего темно-синего цвета) работников обособленных структурных подразделений.

4.1. Куртка костюма летнего работников обособленных структурных подразделений темно-синего цвета представляет собой куртку с воротником стойкой, центральной застежкой на тесьму – «молнию» и обметанную петлю, и в нижней части тесьмы, с кулиской по линии талии, в которую продернут эластичный шнур, снабженный двухшнурным фиксатором.

4.2. Куртка костюма зимнего темно-синего цвета представляет собой куртку на утепленной подкладке (3 слоя утеплителя), с отложным утепленным воротником, со съемным меховым воротником, с отстегивающимся капюшоном, с центральной

бортовой застежкой на двухзамковую «молнию», закрытой ветрозащитным клапаном, застегивающимся на кнопки, с планкой под молнию (для предотвращения соприкосновения шеи и подбородка с тесьмой-«молнией»), с кулиской по линии талии, в которую прoderнут эластичный шнур, снабженный двухшнурным фиксатором.

4.3. Размещение нарукавных знаков и контактных лент для крепления нашивок на куртке костюма летнего темно-синего цвета (костюма зимнего темно-синего цвета) работников обособленных структурных подразделений.

На левом рукаве куртки настроен нарукавный знак, представляющий собой прямоугольный щит (высота 100 мм, ширина 85 мм) темно-синего цвета с красной окантовкой. В центре щита расположены: сверху цвета флага Российской Федерации, под триколором расположена золотистая пожарная каска на перекрещенных золотистых пожарных топорах, топориками вниз. Под каской гирлянда из перекрещенных у основания золотистых ветвей: лавровых (с левой стороны) и дубовых (с правой стороны). Вся композиция отделена от остальной части щита полосой красного цвета. Наружный знак располагается на расстоянии 80 мм от шва втачивания рукава.

На правом рукаве куртки настроен нарукавный знак, представляющий собой прямоугольный щит (высота 100 мм, ширина 85 мм) темно-синего цвета с красной окантовкой (далее – внешняя окантовка). В центре щита расположен герб Сахалинской области в золотистом обрамлении на фоне красного поля с углами голубого цвета. На углах расположены эмблемы пожарной охраны - золотистая пожарная каска на перекрещенных золотистых пожарных топорах, топориками к красному полю. Вся композиция отделена от остальной части щита окантовкой красного цвета (далее – внутренняя окантовка). Между внешней и внутренней окантовками нанесена заглавными буквами в две строки надпись: в верхней части нарукавного знака «Пожарно-спасательная служба», в нижней части нарукавного знака «Сахалинская область». Наружный знак располагается на расстоянии 80 мм от шва втачивания рукава.

На клапан левого и правого нагрудных карманов настроена контактная лента, размером 120 на 30 мм, для крепления нагрудных нашивок.

Образцы и места размещения нарукавных знаков и контактных лент на куртке костюма летнего темно-синего цвета (костюма зимнего темно-синего цвета) работников обособленных структурных подразделений на рисунке 6.

Рис. 5

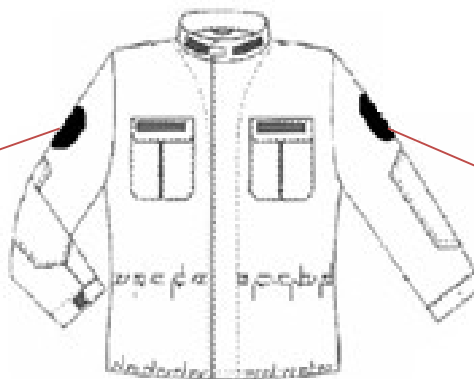

Нарукавный знак на левом рукаве



Нарукавный знак на правом рукаве



4.4. Нагрудные нашивки на клапанах нагрудных карманах куртки костюма летнего темно-синего цвета (костюма зимнего темно-синего цвета) работников обособленных структурных подразделений.

Нашивка темно-синего цвета размером 120 x 30 мм нашивается на контактную ленту, окантованную по периметру полосой красного цвета. Внутри нашивки шрифтом «**ARIAL BLACK**» заглавными буквами размещается надпись желтого цвета. Высота букв – 15 мм, толщина – 2 мм.

На куртке костюма летнего темно-синего цвета (костюма зимнего темно-синего цвета) на одной горизонтали размещаются две нашивки:

- над правым накладным карманом – с указанием занимаемой должности работника, например, «**НАЧАЛЬНИК КАРАУЛА**»;

- над левым накладным карманом – с указанием фамилии и инициалов работника, например, «**МЕДВЕДЕВ Р.О.**».

Допускается изменять высоту букв при условии написания названия должности в две строки, а также при невозможности написать фамилию и инициалы работника в одну строку.

Места размещения нагрудных нашивок и планок с лентами орденов и медалей на куртке костюма летнего темно-синего цвета (костюма зимнего темно-синего цвета), работников обособленных структурных подразделений представлены на рисунке 6.

Рис. 6

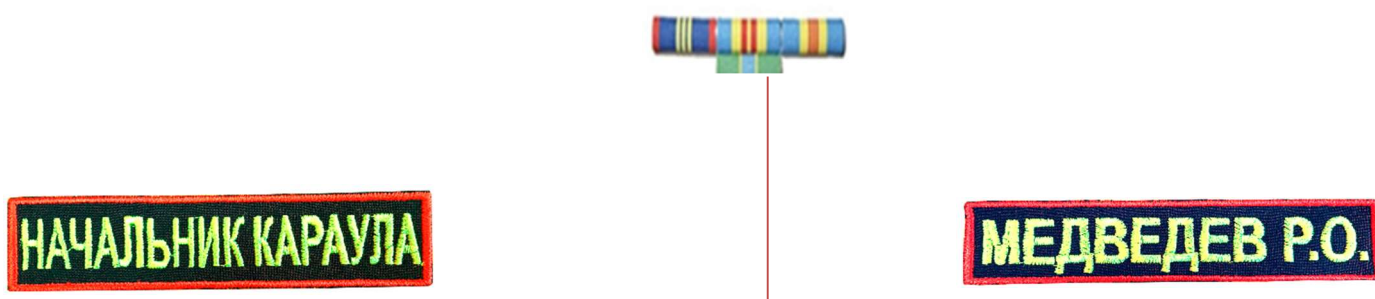



5. Брюки костюма летнего темно-синего цвета (костюма зимнего темно-синего цвета) работников аппарата учреждения, начальников обособленных структурных подразделений и их заместителей, работников обособленных структурных подразделений.

5.1. Брюки костюма летнего темно-синего цвета представляют собой брюки с притачным поясом, застегивающиеся на петли и пуговицы.

4.2. Брюки костюма зимнего темно-синего цвета представляют собой полукомбинезон притачной на утепляющей подкладке, застегивающийся на двухзамковую «молнию» с бретелями, застегивающимися спереди.

6. Свитер (джермпер) или кофта флисовая на молнии работников аппарата учреждения.

6.1. Свитер (джермпер) или кофта флисовая на молнии представляют собой кофту на рукавах и плечах которой допускается размещение черных накладок из полиэфирного материала (защита от загрязнения и истирания), с плотностью флиса не менее 280 г/м кв.

6.2. Свитер (джермпер) или кофта флисовая на молнии представляет собой кофту с центральной бортовой застежкой на двухзамковую «молнию», с планкой под молнию (для предотвращения соприкосновения шеи и подбородка с тесьмой-«молнией»).

6.3. Размещение нарукавных знаков на свитере (джермпере) или кофте флисовой на молнии.

На левом рукаве свитера (джермпера) или кофты флисовой на молнии настроен нарукавный знак, представляющий собой прямоугольный щит (высота 100 мм, ширина 85 мм) темно-синего цвета с красной окантовкой. В центре щита расположены: сверху цвета флага Российской Федерации, под триколором расположена золотистая пожарная каска на перекрещенных золотистых пожарных топорах, топориками вниз. Под каской гирлянда из перекрещенных у основания золотистых ветвей: лавровых (с левой стороны) и дубовых (с правой стороны). Вся композиция отделена от остальной части щита полосой красного цвета. Наружный знак располагается на расстоянии 80 мм от шва втачивания рукава.

На правом рукаве свитера (джермпера) или кофты флисовой на молнии настроен нарукавный знак, представляющий прямоугольный щит (высота 100 мм,

ширина 85 мм) темно-синего цвета с красной окантовкой (далее – внешняя окантовка). В центре щита расположен герб Сахалинской области в золотистом обрамлении на фоне красного поля с углами голубого цвета. На углах расположены эмблемы пожарной охраны – золотистая пожарная каска на перекрещенных золотистых пожарных топорах, топориками к красному полю. Вся композиция отделена от остальной части щита окантовкой красного цвета (далее – внутренняя окантовка). Между внешней и внутренней окантовками нанесена заглавными буквами в две строки надпись: в верхней части нарукавного знака «Пожарно-спасательная служба», в нижней части нарукавного знака «Сахалинская область». Нарукавный знак располагается на расстоянии 80 мм от шва втачивания рукава.

Образцы и место размещения нарукавных знаков на свитере (джермпере) или кофте флисовой на молнии работников аппарата учреждения представлены на рисунке 7



Нарукавный знак на левом рукаве



Нарукавный знак на правом рукаве



7.4. Нагрудная нашивка на свитере (джермпере) или кофте флисовой на молнии. Нашивка темно-синего цвета размером 120 x 30 мм нашивается на уровне верхней части нарукавных знаков, окантованную по периметру полосой красного цвета. Внутри нашивки шрифтом «ARIAL BLACK» заглавными буквами размещается надпись желтого цвета. Высота букв – 15 мм, толщина – 2 мм.

На свитере (джермпере) или кофте флисовой на молнии размещается одна нашивка с левой стороны с указанием фамилии и инициалов работника, например, «МЕДВЕДЕВ Р.О.».

Допускается изменять высоту букв при невозможности написать фамилию и инициалы работника в одну строку.

Места размещения нагрудной нашивки на свитере (джермпере) или кофте флисовой на молнии работников аппарата учреждения представлены на рисунке 8.

Рис. 8



УТВЕРЖДЕНА

приказом агентства по делам ГО, ЧС и
ПБ Сахалинской области
от _____ № _____

лицевая сторона личной карточки

ЛИЧНАЯ КАРТОЧКА № _____

учета выдачи работнику предметов вещевого имущества

Фамилия _____	Пол _____
Имя _____ Отчество _____	Рост _____
Табельный номер _____	Размер:
Структурное подразделение _____	одежды _____
Должность _____	обуви _____
Дата приема на работу _____	головного убора _____
Дата изменения должности или	противогаза _____
перевода в другое структурное подразделение	респиратора _____
_____	рукавиц _____
	перчаток _____

Предусмотрена выдача вещевого имущества в соответствии с нормами снабжения вещевым имуществом работников ОКУ «ПСС Сахалинской области»

Наименование предмета вещевого имущества	Единица измерения	Срок службы

(должность)

(подпись)

(Ф.И.О.)

